

Revista

Soy Medellín

Publicación gratuita

MEDELLÍN, ABRIL 20 19 / MENSUAL / ISSN: 2590-6852

Edición 9

UN NUEVO AMANECER

para los niños de Altavista • pág. 4

OPORTUNIDADES

para 23 000 estudiantes • pág. 8

PARCEROS

en la legalidad • pág. 14



Alcaldía de Medellín
Cuenta con vos

Índice

3 Medellín logra disminuir la cifra de embarazo adolescente

4 Proteger a los niños del abuso sexual, responsabilidad de todos

6 Buen Comienzo para un Nuevo Amanecer

8



23 000 oportunidades para acceder a la educación



10 En el Bus de la Confianza la honestidad fue la mejor pasajera

20 Distrito D, conectando el deporte en Medellín

22 Savia Salud seguirá cuidando de todos sus afiliados

23 La calidad de vida mejora en Medellín

24 Tener agua potable, ahora es una realidad para Amparo

25 Medellín, ciudad que cuida a sus artistas

26 Más que trabajo encuentran los ciudadanos en la Oficina Pública de Empleo

12 Así como a Kevin, el metrocable cambia vidas

14 Parceros que le quitan jóvenes a la violencia

16 El cerro Nutibara se renueva para la ciudad

18 Trabajamos para tener una Medellín sin huecos



27 Así puedes adoptar a estos peluditos en La Perla

Consejo editorial y dirección
Alcaldía de Medellín
Secretaría de Comunicaciones
Fotografías
Camilo Duque, Sergio González,
Santiago Jaramillo, Carlos Vidal,
Verónica Echeverri
y cortesías de las diferentes
dependencias municipales
**Centro Administrativo Municipal
(CAM)**
calle 44 # 52 - 165
Código Postal 50015
**Línea única de atención
a la ciudadanía**
44 44 144
Conmutador
385 5555
www.medellin.gov.co



Alcaldía de Medellín
Cuenta con vos



9

Medellín sigue creciendo como destino internacional

Medellín logra disminuir la cifra de embarazo adolescente



Una estrategia que incluye acciones preventivas, académicas, sociales y de promoción de hábitos saludables hizo posible que Medellín presente la cifra más baja de embarazo adolescente de los últimos 20 años. Al inicio de la actual administración, en 2016, el índice estaba en el **19,7 por ciento** (19,7 embarazos por cada 100 mujeres adolescentes), y hoy está en el **15,8 por ciento**.

La cifra es el resultado de un trabajo articulado entre varias secretarías y va más allá de la promoción de hábitos saludables y de métodos anticonceptivos, porque se entiende que se trata de un problema social, que debe resolverse con opciones trazadas desde la educación, la inclusión y la inserción laboral.

Esto no solo significa el desarrollo de actividades que estimulen la paternidad a una edad adulta sino un llamado a los jóvenes para que entiendan que un embarazo en la adolescencia tiene repercusiones en su plan de vida. La intervención incluye el trabajo de programas, estrategias e instituciones como el Modelo Integral de Atención en Salud, la Escuela Entorno Protector, Salud Amigable para Adolescentes y Jóvenes, Mesa Municipal de Prevención del Embarazo Adolescente y la Corporación Preventiva de Embarazos Adolescentes. Además, cuenta con una oferta en salud sexual, reproductiva y mental para los jóvenes, publicada en la plataforma digital Medellín Joven. “Realizamos un trabajo articulado con las secretarías de Educación, Juventud, Mujeres e Inclusión Social para evitar que se sigan presentando casos de embarazo adolescente”, dice Claudia Arenas Pajón, secretaria de Salud de Medellín.

Explica que ese trabajo se articula de forma prioritaria en la zona nororiental de la ciudad, donde más se presentan estos casos. Un componente importante es facilitarles a estos jóvenes el acceso o la continuidad de su ciclo formativo, sea profesional o técnico, de modo este se convierta en la mejor herramienta para su proyecto de vida.

Del 19,7 % al 15,8 % se redujo la tasa de embarazo adolescente en Medellín

Acciones para la reducción en las cifras de embarazo adolescente

- ▶ Cerca de 1800 adolescentes de las comunas 1 (Popular), 2 (Santa Cruz), 3 (Manrique) y 4 (Aranjuez) han recibido asesoría en métodos de planificación familiar, y más de 38 000 jóvenes de la zona han tenido acompañamiento profesional para la formación en salud sexual y reproductiva y fortalecimiento del proyecto de vida.
- ▶ Los Servicios de Salud Amigables para Adolescentes y Jóvenes tienen **14 puntos** de atención en centros de salud y en las unidades hospitalarias de Metrosalud, así como en **30 instituciones** educativas oficiales.

Los jóvenes pueden recibir orientación en salud sexual y reproductiva, y para **la prevención del embarazo adolescente** en la Línea Amiga de la Secretaría de Salud:
444 44 48



**Proteger
a los niños
del abuso sexual,
responsabilidad de todos**



Los niños son el presente de Medellín, de ahí que sigamos entregando a los adultos herramientas que les permitan fortalecer sus relaciones familiares y prevenir juntos el abuso sexual infantil.

Este abuso afecta a niños, niñas y adolescentes de todas las edades y estratos socioeconómicos, por eso les entregamos a los padres de familia las siguientes estrategias de prevención:

Si conoces a algún niño en riesgo, llama de inmediato al **123** y solicita que te comuniquen con **la Línea Social.**

¿Cómo prevenir el abuso sexual infantil?

- ▶ Enséñales cómo se llaman sus partes íntimas y diles que ningún adulto las puede tocar ni obligarlos a que se las muestre.
- ▶ Explícales que tienen derecho a decir NO o a negarse cuando intenten obligarlos a dar un beso, un abrazo o una caricia.
- ▶ Los niños no deben dormir con adolescentes o adultos, sin importar si son familia o no.
- ▶ Acompáñalos para que hagan un buen uso de la internet y las herramientas digitales, pues existen riesgos llamados cyberacoso (pornografía, extorsión y explotación sexual y comercial).
- ▶ Nunca los dejes solos y evita que vayan sin compañía a la escuela, al parque y a la tienda.
- ▶ Enséñales a no recibir dulces, bebidas, juguetes o regalos de personas desconocidas.

¿Qué debes hacer en caso de un posible abuso sexual infantil?

- ▶ Mantén la calma para no generarle angustia o sentimientos de culpa.
- ▶ Escúchalo y créele todo lo que dice.
- ▶ Tranquilízalo y explícale que no es responsable de lo sucedido.
- ▶ No prometas guardar silencio y exprésale que van a buscar ayuda.

¿Cómo convertir a tu familia en un entorno seguro?

- ▶ Respétalos, conversa y juega con ellos. Oriéntalos cuando se enfrenten a situaciones desconocidas.
- ▶ Diles que no tienen que guardar ningún secreto a nadie y que siempre deben expresar cómo se sienten.
- ▶ Revísales con frecuencia su ropa, su cuerpo y su estado de ánimo.
- ▶ Aprovecha los espacios que compartes en familia para hablar de la importancia de prevenir el abuso.

¿Cómo activar las rutas de atención?

- ▶ Cuando se da un presunto abuso sexual infantil debes activar una de las tres rutas de atención (salud, protección y justicia):
 - Llévalo cuanto antes al centro de urgencias más cercano.
 - Dirígete a la comisaría o a la defensoría de familia.
 - Dirígete al Centro de Atención Integral a Víctimas de Violencia Sexual (Caivas), ubicado en la carrera 44A, N° 31-156 (Barrio Colombia).
- ▶ Cuando inicia el proceso de atención en cualquiera de estas instituciones, los profesionales remiten el caso a las otras dos entidades. Es fundamental que se haga completo.



Michel.



Fabián.

Buen Com un Nuevo

En los próximos días, la Alcaldía de Medellín pondrá al servicio de la comunidad el jardín Buen Comienzo Nuevo Amanecer, del corregimiento Altavista, un proyecto que retomó esta administración, en el que invirtió **\$4762 millones de pesos**. Este jardín, el número 18 de este tipo en la ciudad, acogerá a unos 300 niños, de cero a cinco años.

Casas pequeñas color ladrillo, techos bajitos y sueños altos podrían describir al sector Nuevo Amanecer, del corregimiento Altavista, en el occidente de Medellín. Sus habitantes cargan con una historia que define al pie de la letra el significado de resiliencia, esa palabra que usamos para aquellos que se saben sobreponer a las adversidades y a las situaciones traumáticas.

De eso seguramente saben mucho, porque en marzo de 2003 algunos de esos pobladores vieron arder sus casas con sus pertenencias en el incendio de Mano de Dios, en el otro extremo de la ciudad, en un sector de invasión, donde las llamas acabaron con **650 viviendas** de madera y zinc y dejaron sin techo a unas cuatro mil personas. Luego de la tragedia y con nada más que sus vidas, muchos de los damnificados comenzaron una nueva historia en Altavista y han sido protagonistas de cada paso en el crecimiento y transformación de las nuevas páginas que escriben a diario.

Sonrisas grandes, carcajadas ruidosas y voces delgaditas se dejan ver y escuchar en los rincones de este corregimiento de gente noble. Son niños y niñas que muestran su alegría como si estuvieran a punto de estrenar casa, una grande y colorida, de puertas a su medida, salones amplios y de rincones repletos de juegos, aprendizajes y cuidados.

Es el nuevo jardín de Buen Comienzo, llamado Nuevo Amanecer, que construyó la Alcaldía de Medellín para que la imaginación de estos pequeños vuele y para que sus padres y madres tengan la seguridad de que sus hijos crecerán en un entorno que los protege, los educa y cultiva valores en sus corazones. Profesionales en educación, sicología, nutrición y recreación harán de esa casa gigante un terreno para sembrar confianza y paz.

Los pequeños, que han crecido con el empuje de una comunidad trabajadora, contarán con un espacio para seguir haciendo de este territorio un ejemplo de renacer de las cenizas que ha dejado el fuego de las llamas y el de la violencia. Ellos harán que al occidente de nuestras montañas se asomen nuevos amaneceres pintados con grandes sueños, sonrisas sinceras y calidad de vida.



Inicio para Amanecer

El Programa **Buen Comienzo** beneficia a **82 650** niños y a **12 214** madres gestantes de Medellín

Nuevo **Amanecer** acogerá **300** niños entre **0 y 5 años**



El Jardín Buen Comienzo Nuevo Amanecer es el número 18 de este tipo en la ciudad.



23 000 oportunidades para acceder a la educación



Marco Aurelio Duque, beneficiario de las becas.

A Marco Aurelio Duque se le inundan los ojos cuando habla de lo que significó haberse ganado la oportunidad de estudiar Tecnología en Sistemas Electromecánicos en el Instituto Tecnológico Pascual Bravo. Gracias a su padre, quien le habló de las *becas de Sapiencia*, este joven de 23 años, del barrio Manrique Oriental, logró acceder a este beneficio con el cual hoy se prepara para la vida laboral.

Marco es el mayor de cuatro hermanos y en la actualidad distribuye su tiempo entre las clases, el cuidado de sus hermanos y el trabajo que realiza los fines de semana en fincas de Copacabana y Girardota, donde limpia piscinas y hace otros oficios.

Becas Tecnológicas Alcaldía de Medellín es una de las grandes estrategias de esta administración para enfrentar los retos del sector productivo que hoy demanda capital humano con formación técnica y tecnológica. Al principio, la Administración Municipal, por medio de Sapiencia, se fijó la meta de otorgar **6000 cupos**, pero incrementó el alcance de la oferta para el cuatrienio a **10 000**, cifra que hoy se redefine con el fin de entregar más de **12 000**, al finalizar este gobierno.

“Obtener una beca es como materializar la felicidad. Para uno, por las condiciones en que vive, es una maravilla. Gracias a Sapiencia, cambié el chip”, agrega Marco.

Son más de **30 programas tecnológicos** los que se ofertan en promedio en cada convocatoria de becas, además de otras estrategias de educación para el trabajo y el desarrollo humano, lo que permite la formación de más personas en competencias y habilidades laborales.

La Secretaría de Desarrollo Económico también lidera el proyecto de Formación en Competencias Laborales. Es abierto a todos los habitantes de las dieciséis comunas y los cinco corregimientos y está dirigido a personas hasta de 59 años que abandonaron sus estudios. Al principio, eran **3000 becas** para técnicas laborales, pero se abrieron **3325 cupos** adicionales en articulación con Sapiencia y **5000** más con el Sena.

Son entonces más de **23 000** oportunidades que fortalecen la educación técnica y tecnológica de la ciudad, las cuales buscan generar capacidades en el talento humano que, como el de Marco, hará parte del avance de Medellín en la Cuarta Revolución Industrial.

Más información de las becas en
www.sapiencia.gov.co



Medellín sigue creciendo como destino internacional

En 2018 ingresaron a Medellín **823 270 turistas, 323 014 de ellos extranjeros**. La cifra ya venía en ascenso. Según el Sistema de Indicadores Turísticos de Medellín y Antioquia (Situr), entre 2016 y 2018, **2 260 903 viajeros** ingresaron por los puntos de control migratorio de la ciudad, mientras que entre 2012 y 2015 entraron **2 051 843 personas**.

De acuerdo con la medición del impacto económico y social del turismo, efectuada por Fenalco y Colmayor en enero de 2019, el turismo tiene una participación porcentual del **8,24** por ciento en el PIB de la ciudad y cada año genera unos **290 000 empleos**.

No solo el turismo ha crecido en Medellín. También la inversión extranjera directa, que en 2018 fue de **253 millones de dólares** en sectores como infraestructura hotelera, manufacturas, economía naranja y propiedad inmobiliaria, entre otros, gracias a un trabajo articulado de la Alcaldía, la Agencia de Cooperación e Inversión de Medellín (ACI Medellín) y el Área Metropolitana del Valle de Aburrá (AMVA).

A la par, el año pasado el Municipio y la ACI obtuvieron **17 millones de dólares** en cooperación internacional para la capital antioqueña. Esta cifra histórica fue posible gracias al acuerdo establecido por el alcalde Federico Gutiérrez Zuluaga con el Ministerio de Transporte de Corea del Sur, que entregará **12,5 millones de dólares** para inversión en movili-

dad sostenible en Medellín en los próximos años. Uno de los factores más determinantes en el creciente posicionamiento de Medellín en el mundo, es la reiterada elección de la capital antioqueña para albergar grandes eventos internacionales.

¿Pero cuál es la explicación para este incremento de indicadores que hacen que la ciudad sea destino de tantos visitantes e inversionistas nacionales e internacionales? La respuesta está en una sólida estrategia de internacionalización, compuesta por cuatro líneas: inversión extranjera, cooperación, turismo y comercio exterior. Estas son gestionadas de manera coordinada para hacer de Medellín una ciudad más competitiva, innovadora y atractiva para los mercados internacionales.

Los resultados se han visto y continuarán viéndose. Es así como durante el segundo semestre de 2019, Medellín será la sede de la Asamblea de la Organización de Estados Americanos (del 26 al 28 de junio), la Cumbre Mundial de Ciudades (del 10 al 12 de julio), la Cumbre de Economía Naranja (9 y 10 de septiembre) y la Conferencia Internacional de Ciudades del Aprendizaje de la Unesco (del primero al 3 de octubre). Así mismo, por decisión del Foro Económico Mundial, Medellín fue elegida para albergar el Centro Regional para la Cuarta Revolución Industrial para Latinoamérica, que abrió sus puertas el 30 de abril.

USD 253
millones fue
la inversión
extranjera directa
en 2018

En el Bus de la Confianza la honestidad fue la mejor pasajera

Los pasajeros pudieron demostrar su honestidad y el conductor su confianza: no le pagaban a él sino que dejaban los **2000 pesos** de la tarifa en una caja.

Aunque a primera vista parecía un bus más de **la ruta 303**, de Circular Sur, lo diferente en el **424** era la pequeña caja con dinero en efectivo para que quienes se subieran decidieran si pagaban o no por el servicio y se dieran ellos mismos la devuelta. Fue tal el éxito que durante los ocho días de este experimento social cerca de **1500 pasajeros** pagaron sin que el conductor les cobrara.

El Bus de la Confianza hace parte de la estrategia **Ciudadanos Como Vos**, que destaca a personas que realizan acciones cotidianas impregnadas de confianza, honestidad y transparencia.

Eduard Cano, el conductor, recordó que “en ocasiones, cuando devuelvo de más, el pasajero me dice: me devolvió más, no se engañe. Entonces, ahí vemos que sí hay honestidad. La idea es transmitir la cultura de la confianza y que se la podemos devolver a los demás”.

“Me parece una excelente idea porque demuestra que los ciudadanos podemos dar ejemplo”, dijo Ana Gallego, usuaria de la ruta, quien depositó la tarifa sugerida. “Estamos en una cultura en la que el vivo vive del bobo, por eso me parece interesante que se hagan este tipo de experimentos”, señaló Carolina Valle, pasajera habitual de esa ruta.

El primer día de prueba muchos de los desprevenidos pasajeros manifestaron que les parecía un ejercicio interesante, porque ponía a prueba la honestidad y los valores de una cultura que no está acostumbrada a este tipo de acontecimientos.

Después de ocho días de funcionamiento del **Bus de la Confianza** se cumplió la meta con un porcentaje de pago de pasajes del **100 por ciento**.





“Aquí, en Medellín, confiamos en el otro, creemos en la gente. Podemos cambiar mucho la ciudad en lo físico, pero si no hay una transformación como sociedad, en la que haya un respeto por la norma y por el otro, es imposible avanzar”, expresó el alcalde Federico Gutiérrez Zuluaga sobre este experimento que se sumó a las **Tiendas de la Confianza**, en las que la gente también decide si paga o no el valor de cada producto.



Así como a Kevin, el metro cable cambia vidas

El fan número uno de la línea M del metro cable se llama Kevin Vargas Quintero, de 12 años. Desde la inauguración en febrero de este año, monta en él al menos tres veces por semana, aunque quisiera hacerlo todos los días. Viaja acompañado por su madre y una sonrisa que no lo abandona en el trayecto.

Su objeto favorito lo tiene exhibido en la sala de su pequeña casa, ubicada a unos 30 metros de la estación Trece de Noviembre: un modelo a escala de un vagón del metro cable, regalo que recibió de manos del alcalde Federico Gutiérrez.

Su afición no es un capricho, pues a Kevin le cambió la vida el metro cable. Afectada su movilidad por la hidrocefalia y el meningocele, Kevin constantemente debía salir de su casa a citas médicas, cargado por su madre a lo largo de las escaleras que se empujan hacia la vía principal del barrio Trece de Noviembre. Si contaban con suerte y la voluntad de un conductor, podían

Cerca de **300 000 habitantes**, de las comunas 8 y 9, se benefician con **la línea M del metro cable**.

transportarse en bus o en taxi, lo que no siempre ocurría en esta ladera del nororiente de Medellín.

“Era muy agotador y Kevin se estresaba”, recuerda su madre Luz Mandelly Quintero, cabeza de hogar. Esto la motivó a solicitarles a las directivas del Metro la construcción de una rampa de acceso desde su casa hasta la estación, cuando aún no estaba terminada.

Y así se hizo. Hoy, Kevin llega hasta el metro cable en silla de ruedas y de allí se desplaza fácilmente con Luz Mandelly por otros sitios de la ciudad. “La rampa y la línea M fueron una bendición”, dice ella con la aprobación de Kevin.

Ahora están exentos de congestiones vehiculares y de la mala cara de algunos conductores que no pocas veces se negaban a llevarlos o los dejaban a mitad del camino, como recuerdan entre risas. En síntesis, con menos barreras arquitectónicas y un sistema de transporte incluyente que les ahorra molestias, tiempo y dinero, Luz Mandelly y Kevin disfrutaron de una mejor calidad de vida. Por eso, Kevin es el fan número uno del metro cable, un sistema que le cambió sus días.



Para el último trimestre de este año se prevé que esté lista **la línea P, Picacho, en el noroccidente de la ciudad.**

Aporte al desarrollo del sector

Jorge Ramos, jefe de Cables Aéreos del sistema metrocable, de la empresa Metro, comentó que desde el 27 de febrero, día en que comenzó la operación de la línea M, en la comuna 8, Villa Hermosa, oriente de Medellín, hay una movilización cercana a seis mil pasajeros diarios, en jornada laboral. Agrega que el número de usuarios aumentará en la medida en que la gente conozca mejor el funcionamiento del sistema y sus beneficios. Esa línea cuenta con tres estaciones: Miraflores, El Pinal y Trece de Noviembre, tiene capacidad para transportar a 2500 personas, pero impacta a una población aproximada de 300 000; recorre siete barrios del oriente de la ciudad y demandó una inversión de \$118 000 millones. El funcionamiento es similar al de la línea K, Acevedo-Santo Domingo Savio, y hace parte de los proyectos eje para el desarrollo de la zona, al aportar mejoramiento de vías e infraestructuras educativas, ornato, paisajismo y obras complementarias.

Gimnasio al aire libre, bibliometro, rampas de acceso y plazoletas hacen parte de las mejoras que trajo la construcción de la estación Trece de Noviembre.

La posibilidad de movilizarse sin dificultad hasta la estación Trece de Noviembre mejoró las vidas de Luz Mandelly Quintero Álvarez y su hijo menor, Kevin.



Parceros



En las empinadas calles de Robledo-Aures, noroccidente de Medellín, Diego Alexis Herrera, joven bachiller de 20 años, ha llorado la muerte temprana de familiares y amigos. Estuvo en la guerra, “me lucré de su dinero maldito, pero los golpes sufridos me convencieron de que era el camino equivocado”, dice.

Diego Alexis pinta en su piel y guarda como un estuche esas amargas experiencias, pero hoy dice que no las quiere en su vida. “Mi sueño es estudiar y ser docente”.

Está convencido de que lo logrará de la mano de **Parceros**, una estrategia dirigida a **1080 jóvenes** de la ciudad para que desarrollen un proyecto de vida en la legalidad, con las oportunidades que brinda la Alcaldía en estudio, empleo y emprendimiento y así le digan un no rotundo a los grupos delincuenciales.

Parceros hace parte de la política de seguridad integral de la Alcaldía de Medellín que no solo incluye el componente policivo sino una gama

de inversiones y oportunidades dirigidas a toda la ciudad, pero con énfasis en la protección de los jóvenes, a quienes se les ratifica que son mejores las opciones en la legalidad.

La idea es sencilla y contundente: un grupo de profesionales, coordinado por la Secretaría de Seguridad, recorrió a finales del año pasado tres sectores con presencia de grupos armados (San Javier, Robledo y el corregimiento Altavista), y les arrebató a esas bandas **360 niños y jóvenes** en peligro de ser utilizados por las redes criminales.

Con ellos se activó una estrategia que tiene tres componentes: acompañamiento psicosocial individual y familiar, formación en habilidades para la vida y acercamiento de oportunidades.

Los profesionales, entre psicólogos y trabajadores sociales (**dieciséis mujeres y un hombre**, conocidos o denominados como parceros), coordinan cada uno una red de 30 niños y jóvenes, en promedio, para cuidarse entre ellos, capacitarse, entrenarse y hacer juntos ese proyecto de vida.

La estrategia continúa a mediados de este año en otras tres co-

Diego Alexis Herrera.



“Aunque Juan Felipe (de 20 años) está desempleado, lo primero que quiero es que lo ayuden a superar el vicio. **Parceros** no es un proyecto, es una misión que tiene la Alcaldía con esos jóvenes, porque desde que mi hijo está allá y desde que me involucraron en esta historia tan bonita he sentido su cambio y, si él sigue como va, pronto será una persona que le aportará cosas positivas a la sociedad, porque se le notan las ganas de cambiar. Por ejemplo, la noche previa a los talleres, se acuesta temprano, por el entusiasmo que le genera la actividad”.

Sandra María Restrepo, del barrio Veinte de Julio, una de las madres involucradas en Parceros



“Cuando varios jóvenes vimos a las parceras por el barrio acudimos a su llamado y nos metimos al ver las ventajas de la estrategia. Mi condena era la pereza y las drogas y, cuando entré, surgió una oportunidad laboral en una obra que están construyendo por mi casa. Todo se confabuló a mi favor, porque aparte de que tenía a **Parceros** trabajando en mi cerebro cada quince días, también tenía mi tiempo ocupado en la obra; entonces, ya solo me falta empezar a estudiar y esa es mi meta. **Parceros** me muestra las consecuencias de tomar malas decisiones, por eso, hoy soy capaz de decirles no a los grupos armados”.

Johan Rodríguez, de 24 años, habitante de Nuevos Conquistadores, comuna 13 (San Javier)

que le quitan jóvenes a la violencia

munas priorizadas, con el mismo mecanismo y con el fin de llegar a la meta de **1080 jóvenes y familias impactadas en 2019**.

La Secretaría de Seguridad y Convivencia explica que los coordinadores (parceros) hacen en el territorio el acompañamiento psicosocial, mantienen viva la red e involucran a las familias, mientras que otros profesionales desarrollan el proceso formativo, por medio de talleres que se dictan cada quince días, al final de los cuales (a mediados de año) los muchachos deben escoger una de tres opciones: becas para estudiar, empleo o emprendimiento.

La Alcaldía desarrolla el tercer componente, al hacer una sinergia con programas y secretarías como Inclusión Social, Cultura Ciudadana, Desarrollo Económico, Educación y Sapiencia, de modo que los muchachos cuenten con oportunidades reales. Esa labor incluye un acercamiento con la empresa pri-

vada para que, según el caso, acoga a estos jóvenes en el ámbito laboral, una vez concluido el proceso.

Pese a lo reciente de la estrategia, **Parceros** muestra resultados contundentes: de **137 ideas de negocio**, ya 85 pasaron a la segunda fase y **120 personas** están terminando el bachillerato, entre jóvenes y familiares.

“No deseamos que los jóvenes y los niños hagan parte de los alias de la ciudad, porque Medellín está cansada de esto y no queremos más bandidos. La apuesta es que ellos permanezcan en el sistema escolar y en la educación superior y que se los arrebateamos a los grupos delincuenciales”,

explica el secretario de Seguridad y Convivencia, Andrés Tobón Villada.

“Aunque al principio llegué escéptico, todo cambió cuando vi que tendría la oportunidad de estudiar (se postuló a la última convocatoria de **Becas Tecnologías Alcaldía de Medellín**) porque mi sueño hoy es ser docente”, concluye Diego Alexis.

1080
jóvenes y sus familias serán impactados en 2019 por esta estrategia



El cerro Nutibara se renueva para la ciudad

Para que el cerro Nutibara vuelva a florecer, se convierte en un espacio que potencie diversas actividades y se consolide no solo como uno de los referentes de la identidad de la ciudad sino como uno de sus principales atractivos turísticos, la Alcaldía de Medellín está invirtiendo allí **\$42 500 millones**.

Esa transformación, que incluye once obras, comprende la ampliación del Pueblito Paisa, la recuperación del teatro al aire libre Carlos Vieco y la adecuación de senderos culturales, deportivos y de fauna.

El proyecto abarca la intervención de **42 614 metros cuadrados**, de modo que el cerro sea de todos y para todos, es decir, un espacio verde, floreciente y un pulmón de la ciudad, que permita la práctica de actividades turísticas, recreativas, ecológicas, artísticas, culturales y comerciales. La recuperación del cerro tendrá también un enfoque ambiental; habrá

enriquecimiento visual de espacios, renovación de áreas para el deporte y exaltación de la memoria histórica y patrimonial de la ciudad y el departamento, al punto que los silletteros tendrán allí un espacio permanente, donde siempre se hablará de ese patrimonio inmaterial de la humanidad.

El cerro, donde hay sembrados **12 000 árboles**, también será el núcleo de la red ecológica de Medellín, unida por conectores ecológicos que llegan a los **30 corredores** verdes y a los demás cerros tutelares.

Con este y otros proyectos, la Administración fortalece y renueva sus espacios culturales para que propicien turismo de calidad, la práctica del deporte y, a la vez, se conviertan en orgullo de todos los ciudadanos.





El Pueblito Paisa cambiará de cara

Al tradicional Pueblito Paisa, un referente de la identidad de la ciudad, se le cambiará la cara, con la renovación de mil metros cuadrados, la adecuación de la zona de comidas, la ampliación del museo y la dotación de locales para comerciantes y artesanos, todo con mejores accesos, un bulvar peatonal y parqueaderos públicos.

42 500
millones de pesos
invertirá el Municipio
en la renovación
del cerro
Nutibara

El Carlos Vieco volverá a sonar

Este escenario, uno de los pioneros de eventos tan importantes como *MedeRock*, las eliminatorias de *Altavoz Fest* y el Festival Internacional de Poesía, no solo volverá a ser un referente cultural sino un espacio para grandes eventos, con capacidad para **3800 espectadores**. Su renovación contempla el mantenimiento de graderías, la intervención de la cubierta para una

mayor acústica, la instalación de una escalera mecánica para el traslado de equipos, la construcción de rampas de acceso para personas con discapacidad y la renovación de las salas de ensayo y los camerinos.

Serán dos mil metros cuadrados renovados para el arte y la cultura, obras que implican una inversión de **\$4235 millones**.



Trabajamos para tener una Medellín sin huecos



Cuando Jorge Enrique Londoño sale de su casa, a las siete de la noche, su esposa lo encomienda a Dios y, su hijo, de siete años, le hace un pedido especial: “Papi, trata de venir temprano para que duermas un poquito y podamos jugar mañana”.

A las ocho de la noche Jorge está en la carrera 30A con la calle 79, en el barrio Belén, haciendo cerramientos y ajustando detalles para iniciar su jornada. “Nosotros trabajamos toda la noche y toca que todos tengan un poquito de paciencia para que cuando se levanten por la mañana, se encuentren con la obra de arte”, dice, mientras relata sus funciones para fortalecer la malla vial de la ciudad.

Mientras la mayoría duerme, Jorge Enrique y sus compañeros trabajan con amor para embellecer las calles de la ciudad ¿La motivación?: saber que con sus manos apor-

tan para que los medellinenses se sientan cada día más orgullosos de su ciudad.

“A veces, la gente nos dice ‘cómo están quedando de lindas las vías’, porque nota el cambio en la apariencia física y visual. Antes veía fisuritas y huecos y ahora, cuando pasa, ve la diferencia”, dice Samir Peralta Correa, ingeniero residente.

Jorge Enrique y Samir trabajan con la Secretaría de Infraestructura Física de Medellín, cuyas cuadrillas hacen mantenimiento y recuperación de la malla vial en las dieciséis comunas y cinco corregimientos de la ciudad.

“Es una felicidad porque uno después pasa con la familia y se siente orgulloso. ‘Vea, a mí me tocó pavimentar acá. —¿Sí, papi?, me dice mi hijo, —y, ¿cómo hicieron con todos esos carros?, me pregunta. Y le explico que tuvimos que cerrar la vía, que colocamos una señalización y luego nos metimos en un ladito para colocar la mezcla”, relata Jorge Enrique.

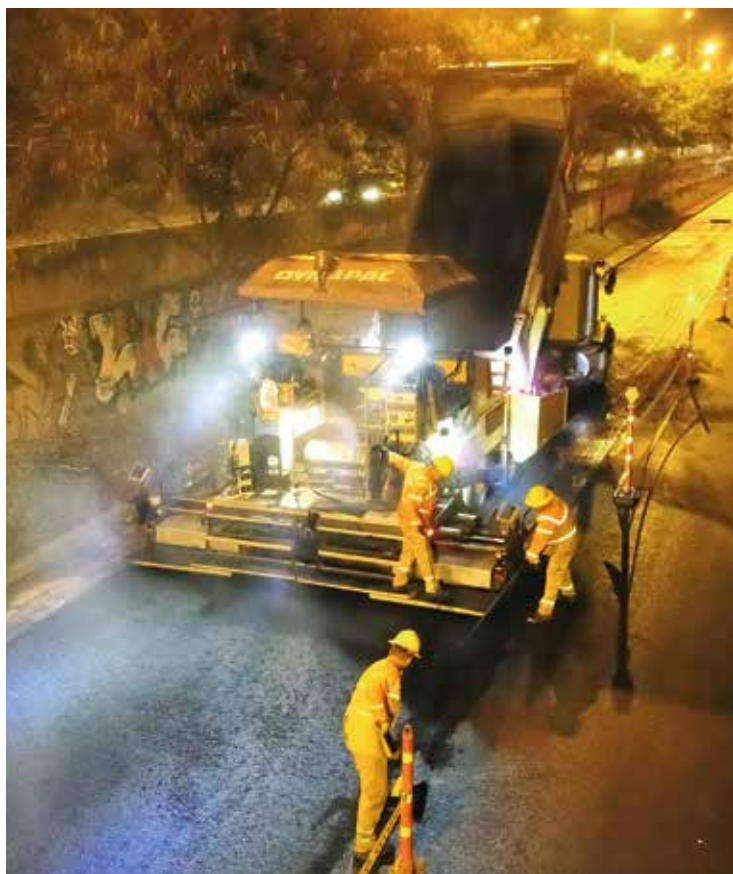

Durante el cuatrienio, la Alcaldía de Medellín ha hecho una inversión histórica de **\$308 000 millones** en la recuperación de la malla vial de la ciudad.

Entre 2016 y 2018 rehabilitó **201 kilómetros/carril** en la Autopista Norte, la carrera 65, la Avenida Las Vegas, San Juan, la calle 10 y en las vías hacia Santo Domingo Savio y el corregimiento Santa Elena.

En 2019 tiene previstos otros **74 kilómetros/carril** en la Regional Norte, las lomas del Indio y San Julián y la calle 30A, entre otras.

Entre 2016 y 2018, las cuadrillas contratadas por la Secretaría de Infraestructura Física taparon más de **40 000 huecos** en toda la ciudad. La meta para 2019 es cubrir **6000** más.

La Secretaría de Infraestructura dispone de una cuadrilla de trabajadores oficiales **en cada una de la comunas y los corregimientos**, además de los contratistas.

El Plan Vial Rural que cobija los cinco corregimientos, tiene una inversión cercana a **\$15 350 millones** para este cuatrienio. Con esto se espera superar la meta del Plan de Desarrollo, de ejecutar **20 kilómetros** de vías rurales, al cerrar 2019 con **32 kilómetros**.



Distrito D, conectando el deporte en Medellín

La Alcaldía de Medellín, por medio del Inder, conectó las unidades deportivas María Luisa Calle, la de Belén y el coliseo Carlos Mauro Hoyos para formar un corredor deportivo y recreativo, llamado **Distrito D**.

Ese distrito es hoy no solo orgullo de la ciudad sino un espacio para la práctica de diversas disciplinas deportivas, utilizado en forma masiva por atletas aficionados y profesionales, por su dotación, calidad técnica y acceso libre.

De él se han apropiado no solo personas de Medellín sino colombianos de distintas regiones y hasta extranjeros que viven o visitan la ciudad, al punto que sus locaciones se mantienen ocupadas durante todas las horas de atención al público.

Con una inversión que superó los **ocho mil millones de pesos**, entre 2017 y 2019, la primera y la segunda fase de ese distrito ya son una realidad, con obras tan impactantes como la renovación de la pista atlética de la Unidad Deportiva de Belén.

La pista cuenta con un sistema nuevo para el manejo de aguas, una capa de caucho y una vistosa demarcación

de carriles y distancias. Es una de las mejores del continente, por sus especificaciones técnicas, y ya está lista para que cualquier ciudadano entrene, trote o camine.

A lado de la pista está el gimnasio al aire libre, de **1250 metros cuadrados**, dotado con **51 modernas máquinas**, pista de entrenamiento libre, zona de barras y obras de urbanismo que embellecen el lugar.

Otra novedad del **Distrito D** es el parque de Nuevas Tendencias Deportivas (*parkour*, *bike trial* y prácticas caninas), ubicado en el coliseo Carlos Mauro Hoyos, el cual cuenta con los cerramientos aledaños a la grama de prácticas caninas y con elementos prefabricados que encajan con el diseño de zonas y pistas.

Las obras incluyeron la renovación de accesos, plazoletas y andenes de la Unidad Deportiva de Belén, así como nuevas plazoletas pensadas para la estancia, la actividad física y la recreación, de modo que se garantizara la recuperación de zonas de espacio público desaprovechadas.

La tercera fase, que será terminada durante 2019, modificará las zonas de tránsito externas e internas de los escenarios, instalará el mobiliario general y especializado y hará la demarcación del Distrito, con una señalética específica.

Otros proyectos del Inder integrados al Distrito D



Parque Infantil de la Unidad Deportiva de Belén.

Cuenta con una pista en caucho para triciclos y bicicletas pequeñas.



Gimnasio al aire libre del

Juan Pablo II. Contará con 16 máquinas y una superficie en caucho.



Tres canchas de fútbol sintéticas de la Unidad Deportiva de Belén.



Canchas de tenis de la Unidad Deportiva de Belén.



Cancha de deportes de playa de la Unidad Deportiva de Belén.



Adecuaciones en la Unidad Deportiva María Luisa Calle.



Canchas de tejo del Coliseo Carlos Mauro Hoyos.

“Vengo cuatro o cinco veces a la semana, solo a caminar porque tengo un problema de rodilla. Siempre he sido usuario, sobre todo de la pista, y por eso digo que su renovación es espectacular, increíble, porque estaba enseñado a caminar en medio de unos pozos de agua, pero en este momento la pista está maravillosa y me ayuda para la rodilla: es blanda, tiene amortiguación y es pareja y, aunque ahora viene más gente, no hay problemas de aglomeración, por lo ancha y técnica”.

Sergio Muñoz, vecino del barrio Fátima, contiguo a la Unidad Deportiva de Belén

“Vivo en Belén Rosales, a tres cuadras de la Unidad y, desde hace quince días, cuando me enteré de que había este maravilloso gimnasio, vengo todos los días. Es un escenario fantástico, increíble, con equipos que envidiaría cualquier gimnasio. Viví muchos años en Europa (Francia y España) y nunca vi un complejo deportivo al aire libre de estas dimensiones y, además, gratis. Es una obra relevante no solo en el ámbito deportivo sino social, porque refleja la calidad de ciudad que es Medellín, una ciudad que va hacia adelante y que piensa en su gente”.

Gustavo Rodríguez, ciudadano uruguayo radicado hace dos meses en Medellín

“Vengo todos los días, en la mañana o en la tarde, porque en ninguna otra parte tengo acceso gratis a todo lo que hay en un gimnasio. Todo esto lo remodelaron, no solo la pista sino otros escenarios y, de verdad, quedó excelente, porque la diferencia se nota mucho. Aquí viene todo el mundo, desde niños hasta adultos mayores”.

Luisa Ramos, ciudadana venezolana, radicada hace año y medio en Medellín





Savia Salud seguirá cuidando de todos sus afiliados

Como la salud ha sido una prioridad para la administración del alcalde Federico Gutiérrez Zuluaga, las decisiones que ha tomado frente a Savia Salud no solo han apuntado a garantizar el servicio a **1,7 millones** de afiliados sino a la continuidad de sus empleados y empresas prestadoras del servicio.

Pese a las pérdidas acumuladas desde su creación en 2013, las cuales provocaron la intervención de la Superintendencia Nacional de Salud, y al peligro de su posible liquidación, los esfuerzos hechos desde la Administración Municipal se enfocaron en el salvamento de la EPS.

A partir de 2017 se lideró un plan para mejorar los indicadores financieros y aumentar el número de afiliaciones, gracias al cual se incrementaron los ingresos y se alcanzó el número más alto de afiliados desde su creación.

Una de las decisiones de la Junta de Savia Salud fue la contratación de una banca de inversión para que se encargara de estructurar el modelo de negocio ideal para la operación de la entidad.

Este plan de choque ya muestra los primeros resultados positivos: crecimiento en los ingresos, mejoría en los pagos a prestadores y mayor número total de afiliados en la historia de la entidad. Así mismo, en 2018 se redujeron de forma sustancial las pérdidas.

Mientras en 2017 fueron de **\$395 000 millones**, el año pasado disminuyeron a **\$38 000** y para 2019 se proyecta que se reduzcan

a **\$19 643 millones**, esto es, llegarán a los niveles que tenía en el momento de su creación.

Las estrategias permitieron también la eficiencia en los gastos, a partir de la renegociación en los contratos con la red prestadora, en especial con Metrosalud, el Hospital Infantil y el Hospital General.

De esta manera Savia Salud seguirá prestando sus servicios y garantizará la atención en **116 municipios** de Antioquia, en especial en 58 de ellos, donde es la única EPS presente. Es decir, el Municipio cuidará de Savia Salud para que esta siga cuidando la salud de la población más vulnerable del departamento.

1,7
millones de
usuarios atiende
Savia Salud
en Antioquia



La calidad de vida mejora en Medellín

Medellín alcanzó el nivel histórico más alto en la medición de calidad de vida. Así lo reveló la más reciente encuesta realizada en más de nueve mil viviendas de las dieciséis comunas y cinco corregimientos, la cual evidenció la creciente satisfacción de los ciudadanos en este aspecto.

Esta investigación se realiza cada año en la ciudad, con el objetivo de recolectar información que sirva como insumo para evaluar la gestión de la Administración e identificar algunas de las necesidades de los diferentes sectores, y llegar a ellos con una oferta institucional pertinente; además, sirve como fuente para el cálculo del Índice Multidimensional de Calidad de Vida (IMCV).

Este índice, en 2018 alcanzó una puntuación de **48,77**, es decir, **2,12 puntos** más que en 2010, cuando se ubicó en 46,65, época en la cual comenzó su medición. Estos resultados muestran que la ciudad sigue mejorando las condiciones de vida de la población desde diferentes dimensiones, entre las que se resaltan comodidades del hogar, ingresos, participación y escolaridad.

Una de las mejores noticias es que entre 2010 y 2018 disminuyó la brecha entre lo rural y lo urbano, pasando de **8,66 puntos** porcentuales a **7,37 puntos**, logrando

así cumplir de forma anticipada con la meta propuesta en el plan de desarrollo **Medellín Cuenta con Vos**. Los datos demuestran que se está cumpliendo la apuesta de la Administración Municipal para que los corregimientos tengan mejor calidad de vida.

Las acciones administrativas impactan de forma positiva en los territorios rurales, pero sobre todo en el mejoramiento de la calidad de vida de sus habitantes, hecho relevante si se tiene en cuenta que los corregimientos representan el **71 % del territorio de la ciudad**.

Entre las causas que más aportaron para disminuir esta brecha entre comunas y corregimientos aparecen la reducción de los niveles de vulnerabilidad, la inversión en infraestructura, más cupos escolares, mejor dotación de servicios públicos y la preservación ambiental.

Entre ellas, lo que más destacan los habitantes es la optimización y mejoramiento de los acueductos veredales, el fortalecimiento de la capacidad productiva por medio del acompañamiento de **203 unidades** agropecuarias y agroindustriales, la inversión de **\$1212 millones** en la actualización de la nomenclatura de San Cristóbal, Santa Elena y San Sebastián de Palmitas y la recuperación de la ludoteca de la centralidad de Altavista.

Arriba, parque de Santa Elena y abajo parque renovado de San Antonio de Prado.





Tener agua potable, ahora es una realidad para Amparo

“Nos llegaba muy poquita agua, en mal estado y sin la presión para que subiera al segundo piso; nos tocaba bañarnos con agua recogida y lavábamos la ropa en la quebrada. Incluso hasta nos bañábamos allí, era toda una odisea”.

Así resume Amparo Palacio, líder comunitaria del barrio Nueva Villa de La Iguaná, de la comuna 7, las incomodidades que soportó por la carencia de agua potable durante cincuenta años, desde cuando llegó a vivir en lo que antes era una invasión a orillas de la quebrada del mismo nombre.

Recuerda que aunque ya se habían instalado en ese sector del occidente de Medellín las primeras tuberías, nunca tuvieron manteni-

miento y pese a la intervención de varias juntas de acción comunal para lograr mejorías, la situación con el suministro de agua seguía igual: llegaba sucia, en poca cantidad y, cuando lavaban los tanques, suspendían el servicio varios días. Paradójicamente, la que no faltaba en los precarios ranchos era el agua de La Iguaná, siempre pródiga en crecientes, que solía entrar a borbotones, causando inundaciones y tragedias.

Con la gestión de diferentes administraciones municipales y la persistencia de personas como Amparo, el sector se fue transformando. Sin embargo, el punto máximo de giro en su histórica carencia de agua potable lo alcanzaron cuando la junta de acción comunal conoció el **programa Unidos por el Agua**, de la Alcaldía de Medellín, por medio del cual hoy suplen años de ausencia de este servicio.

“Ahora el líquido llega con buena presión y es potable. Además, se redujo el desperdicio y se solucionó el problema de las aguas negras que caían a la quebrada y que generaban malos olores, enfermedades en los niños y plagas de insectos. Nos toca hacer un uso racional, para no derrocharla, porque si algo ha quedado claro en La Iguaná es que el agua es vital y hemos aprendido a ahorrarla”, finaliza Amparo con una sonrisa tan diáfana como el agua que ahora sale por su llave.

Actualmente **1510 familias** del barrio Nueva Villa de La Iguaná disfrutan de **Unidos por el Agua** y en la ciudad ya son **30 258 familias**.

Unidos por el Agua es un programa liderado por la Alcaldía de Medellín y EPM, cuyo fin es instalar el servicio de agua potable a más de **40 000 familias** de la ciudad para mejorar su calidad de vida

“Unidos por el Agua es un proyecto que el barrio La Iguaná estaba necesitando”, afirma Amparo Palacio, líder comunitaria del sector.

La Alcaldía invertirá cerca de **\$2400 millones** para garantizar la pensión vitalicia de **81 artistas callejeros de la ciudad.**

“Es extraño porque siempre ha habido una dicotomía entre el artista y el poder, pero hay momentos en que se tienen que encontrar, al fin y al cabo la poesía intenta lo imposible y el poder puede ayudar mucho en eso”, resalta el vate, quien se ha inspirado más de medio siglo para escribir versos. “En mis inicios tenía mucha emoción y poco lenguaje y ahora tengo mucho lenguaje y poca emoción”, confiesa entre risas, convencido de que la poesía es el único sitio tranquilo “para aceptar y sopesar la realidad”.

Ejemplos de vida como los de José Dagoberto Chavarro y Carlos José Ossa evidencian la necesidad de homenajear el legado de estas **81 personas** dedicadas al arte callejero.



Carlos José Ossa lleva más de 50 años dedicados a hablar del amor, la muerte y la soledad.

Medellín, ciudad que cuida a sus artistas

Las maromas del destino llevaron a José Dagoberto Chavarro, el payaso “Pica Pica”, a dedicar más de sesenta años al mundo del entretenimiento. Trapecista, actor, músico, equilibrista y hasta mago, este descendiente de una dinastía circense llegó a Medellín en 1980 como parte del elenco del Circo de los Hermanos Daza, labor que alternaba con la animación de cumpleaños, primeras comuniones y piñatas.

“Me enamoré de Medellín y me quedé con mi señora y mis hijos. Aquí tengo mi hogar”, relata. Pero lo que jamás se imaginó es que en esta ciudad recibiría una pensión por ser un artista callejero. “Este beneficio que nos da la Alcaldía es importante, porque jamás habíamos sido tenidos en cuenta para un apoyo o algo parecido”.

“Pica Pica” se refiere a la estrategia **Medellín Ciudad de Artistas**, con

la cual la capital de Antioquia es una de las pioneras en el país en destinar un **10 por ciento** del impuesto territorial, conocido como **Estampilla Pro-cultura**, para la seguridad social del creador y gestor cultural callejero.

Él hace parte del grupo de 81 payasos, serenateros, escritores, poetas, músicos, magos y acróbatas, cuyo sustento depende o dependía del trabajo en las calles de la ciudad, a quienes la Alcaldía les entregó el derecho a disfrutar de una pensión vitalicia, en reconocimiento por su aporte al arte y la cultura urbana.

Entre estos primeros beneficiarios —**18 mujeres y 63 hombres**— también está el poeta Carlos José Ossa, nacido en Remedios, “hecho y deshecho en Puerto Berrío” —según afirma—, y sorprendido en Medellín con este estímulo que considera fantástico y justo con los artistas.

Más que trabajo encuentran los ciudadanos en la Oficina Pública de Empleo



Luz Mery Rengifo Blandón recibió ayuda de la Oficina Pública de Empleo para trabajar en un almacén de repuestos de motos.

Luz Mery Rengifo Blandón es una madre cabeza de familia que supo aprovechar los servicios de la Oficina Pública de Empleo, de la Alcaldía de Medellín. Ella tomó la decisión de cambiar su vida cuando se enteró de que el programa le ofrecía acompañamiento y asesoría que, en poco tiempo, le sirvieron para postularse y ser vinculada en una de las vacantes de empleo ofertada por una empresa de la ciudad a través de este despacho.

“Fue fácil: estuve durante seis meses en una serie de capacitaciones (que brindan programas como Mamás Tejiendo Hogares, Crecer es Posible y Comercio y Habilidades para la Vida), las cuales me sirvieron para ingresar al mercado laboral. A los dos meses me llamaron para que me presentara a una entrevista y conseguí un empleo”, cuenta Luz Mery, quien desde hace más de cuatro meses trabaja en una empresa de repuestos para motocicletas.

Esta madre de cuatro hijos, pasó por un proceso en el que, una vez inscribió su hoja de vida en un punto de atención de la Oficina Pública de Empleo (ver Puntos de atención), un asesor le ayudó a definir su perfil laboral y a destacar lo mejor de ella en el área comercial.

También cursó varios talleres de proyección laboral, elaboración de hojas de vida y preparación para entrevistas de trabajo y procesos de selección, tareas en las que contó con la orientación psicológica y el acompañamiento en la búsqueda de oportunidades laborales que se acomodaran a su perfil.

María Fernanda Galeano Rojo, secretaria de Desarrollo Económico, destaca que a los puntos de atención se puede acercar cualquier persona (sin importar su nivel de escolaridad), inscribirse y recibir capacitación para ingresar su hoja de vida en la plataforma del programa, en la que encontrará ofertas de empleo tanto en Medellín como el Área Metropolitana que se ajustan a lo que necesita.

“Toda persona que esté buscando empleo o que quiera mejorar su situación laboral, se puede acercar a los diferentes puntos de atención. Solo basta que lleve su cédula y que tenga presentes las fechas de ingreso y salida de sus más recientes empleos, así como los números de contacto que puedan dar referencias de ellos”, concluyó.

Puntos de atención

- **Popular y Santa Cruz (comunidades 1 y 2)**
📍 calle 106 # 32-33. ☎ 385 55 55, ext. 293.
- **Manrique (comunidad 3)**
📍 carrera 43 # 66E-41. ☎ 212 02 46.
- **Aranjuez (comunidad 4)**
📍 calle 82A # 52-25. ☎ 516 48 22.
- **Castilla (comunidad 5)**
📍 carrera 65 # 103E-48. ☎ 385 55 55, ext. 1162.
- **Doce de Octubre y Robledo (comunidades 6 y 7)**
📍 carrera 80 # 82-60. ☎ 385 55 55, ext. 7528.
- **Villa Hermosa y Buenos Aires (comunidades 8 y 9)**
📍 calle 59A # 36-30. ☎ 385 55 55, ext. 7316.
- **La Candelaria (comunidad 10)**
📍 calle 44 # 52-165, sótano de la Alcaldía.
☎ 385 55 55, ext. 9426.
- **Laureles-Estadio (comunidad 11)**
📍 carrera 74 # 48-10. ☎ 385 55 55, ext. 4089.
- **La América y San Javier (comunidades 12 y 13)**
📍 calle 44 # 95-63. ☎ 385 55 55, ext. 8023.
- **Guayabal (comunidad 15)**
📍 carrera 52A # 9 Sur-42. ☎ 385 55 55, ext. 4140.
- **Belén (comunidad 16)**
📍 calle 76 # 18A-19. ☎ 385 55 55, ext. 8568.
- **San Sebastián de Palmitas (comunidad 50)**
📍 calle 20 # 35-114, Casa de Gobierno.
☎ 385 55 55, ext. 6837.
- **San Cristóbal (comunidad 60)**
📍 calle 62 # 129-13, ☎ 385 55 55, ext. 2868.
- **Nuevo Occidente (comunidad 60)**
📍 calle 63 # 108BB-06, Centro de Servicios a la Ciudadanía Lusitania.
☎ 385 55 55, ext. 2920.
- **Altavista (comunidad 70)**
📍 calle 18 # 105-69, Casa de Gobierno Altavista.
☎ 385 55 55, ext. 6862.
- **San Antonio de Prado (comunidad 80)**
📍 carrera 79 # 41 Sur-36, Casa de Gobierno.
☎ 385 55 55, ext. 4140.
- **Santa Elena (comunidad 90)**
📍 calle 10 # 40 Este-44, Casa de Gobierno
☎ 385 55 55, ext. 7449.

Más información en
www.medellin.gov.co

Así puedes adoptar

a estos peluditos en La Perla



Microchip #:
00070D6D16

Ramona

Edad: 7 años y 7 meses



Microchip #:
23428098

Gatica

Edad: 16 meses

Con el nuevo protocolo de adopción de perros y gatos que estableció la Secretaría de Medio Ambiente de la Alcaldía de Medellín, ahora en el **Centro de Bienestar Animal La Perla** los trámites son más efectivos, pues garantizan adopciones responsables con el acompañamiento y la asesoría de los especialistas del Centro. De esta manera, se da un rápido y definitivo hogar a los perros y gatos rehabilitados por el programa de Bienestar Animal.

Este protocolo se ha flexibilizado: ya no es necesario acercarse hasta la sede del Centro, en el corregimiento Altavista, para hacer los trámites de adopción, porque se están realizando jornadas mensuales de adopción de perros y gatos en centros comerciales y en las instalaciones del canal Telemedellín, en el programa "Mascotas al Parque". Los animales son entregados con una edad superior a los cuatro meses, esterilizados, vacunados, desparasitados y con microchip implantado.



Microchip #:
00074CB011

Carlota

Edad: 7 años y 3 meses



Microchip #:
0007C8997C

Gatico

Edad: 8 meses

Para solicitar más información sobre los servicios que ofrece La Perla, puede llamar o escribir al:



342 02 75

adopciones.laperla@medellin.gov.co
cbalaperla@medellin.gov.co

Este año se han dado en adopción más de **360 animales** y más de **3500** en lo que va de la actual administración

Más de **mil perros** están disponibles para adopción en La Perla

Hola,
amigo

Guauu!

Encuentra las palabras que resumen esta publicación:

T	T	A	D	O	P	C	I	O	N	M	A	A	E	E
A	N	P	O	T	A	B	L	E	E	I	A	A	O	E
L	G	S	B	O	E	T	B	L	E	A	U	A	S	H
E	D	U	E	C	C	R	B	M	D	D	S	E	I	O
N	A	A	A	A	O	A	P	I	N	N	D	E	S	N
T	P	A	O	U	C	N	V	D	E	A	N	O	I	E
O	O	A	R	O	D	E	F	D	D	C	O	Q	D	S
C	O	R	R	E	G	I	M	I	E	N	T	O	S	T
T	B	T	E	C	S	I	N	B	A	P	N	A	S	I
N	E	O	T	O	E	U	B	A	A	N	O	I	O	D
M	T	M	O	A	T	R	R	E	O	R	Z	R	T	A
V	D	S	B	R	L	I	O	T	C	C	A	A	T	D
C	R	E	O	L	S	R	E	S	T	A	T	Z	M	E
B	M	P	G	A	U	N	C	A	I	A	S	E	O	A
B	O	A	I	S	R	F	A	M	I	L	I	A	S	B

- OPORTUNIDADES
- VIDA
- DEPORTE
- CONFIANZA
- AGUA
- BECAS
- TALENTO
- PARCEROS
- EMBARAZO
- POTABLE
- CORREGIMIENTOS
- FAMILIAS
- METROCABLE
- HONESTIDAD
- ADOPCION

No te lo pierdas:



13^a
FERIA POPULAR
DÍAS
DEL LIBRO

¡Expediciones!

En los Eventos del Libro 2019 vamos a preguntarnos por esas diversas formas de explorar el mundo.

#MedellínCiudadLectora

18 y 19 de mayo
Barrio Carlos E. Restrepo



Cónoce la programación en:
www.fiestadellibroylacultura.com

Edición 9 MEDELLÍN, ABRIL 2019 / MENSUAL / ISSN:2590-6852

Esta es una publicación oficial del Municipio de Medellín. Cumple con lo dispuesto en el Artículo 10 de la Ley 1474 de 2011 Estatuto Anticorrupción, que dispone la prohibición de la divulgación de programas y políticas oficiales para la promoción de servidores públicos o candidatos. Queda prohibida la reproducción total o fragmentaria de su contenido, sin autorización escrita de la Secretaría General del Municipio de Medellín. Así mismo, se encuentra prohibida la utilización de las características de una publicación que puedan crear confusión. El Municipio de Medellín dispone de marcas registradas, algunas de estas citadas en la presente publicación, que cuentan con la debida protección legal. Toda publicación con sello Alcaldía de Medellín es de distribución gratuita.

Revista **Soy Medellín**